SCOUTS & GIDSEN VLAANDEREN

INTERNATIONAAL

INTERNATIONAAL KAMPVISUM

JOUW GIDS VOOR EEN BUITENGEWOON BUITENLANDS KAMP

INHOUD

Inhoud	2
Voorwoord	3
Tijdslijn	4
Het kampvisum voor leiding, groepsleiding en dc	6
Algemeen	7
Soorten kampen in het buitenland	15
Vervoer	16
Budget & financiën	18
Verzekeringen	20
Administratie	22
Bestemming	24
Programma & inhoud	26
Trektochten	28
Akabe	31
Uitwisseling & projecten	32
Checklist	34
Handige links	36
Noodsituatie	37
Missie	38
Kampengagement	
Colofon	

VOOR DE START

Op buitenlands kamp gaan, da's durven! Leden kijken er jarenlang naar uit, tot het eindelijk zo ver is. Onbekende oorden, nieuwe mensen, vreemde gewoontes en een andere kijk op scouting: een kamp in het buitenland heeft heel wat te bieden.

Bovendien is het een ideale kans om te verkennen, ontdekken, ontmoeten, leren en natuurlijk ook genieten. In het buitenland kan je een andere cultuur spelenderwijs leren kennen. Wees dus niet enkel een toerist, maar beleef een land ook. Probeer in contact te komen met de lokale (scouts) bevolking. Dompel je onder in een andere wereld die vol verrassingen zit. Weet dat je daarvoor niet naar een ander continent moet: binnen Europa vind je eigenlijk alles.

Voor het kamp is overleg erg belangrijk. Vraag aan de leden wat zij verwachten, want het is hun kamp. Dit visum is een werkmiddel dat de verschillende stappen van de organisatie overloopt. De creatieve toets kunnen jullie zelf toevoegen.

Wij wensen jullie alvast een fantastisch kamp.

Succes!

Ploeg Internationaal - Scouts en Gidsen Vlaanderen
scoutsengidsenvlaanderen.be/internationaal
internationaal@scoutsengidsenvlaanderen.be
© 2020-2021

TIJDSLIJN

GEEN BUITENLANDS KAMP ZONDER VOORBEREIDING. WERK STAP VOOR STAP, MAAND NA MAAND AAN JE SUPERKAMP EN MAAK HET ZO MINDER ZWAAR.
STEL SAMEN MET DE LEDEN EEN PLANNING OP OM HET KAMP TE ORGANISEREN. ZET HIERIN ZEKER DE KASACTIES EN INFOMOMENTEN. VERTREK EVENTUEEL BIJ DEZE TIJDSLIJN.

September

Wilde ideeën, ruwe planning

Bij de start van het jaar stel je een ruwe jaarplanning op die je bespreekt met je leden. Wilde ideeën rem je voorlopig niet af, inspiratie komt van overal.

Zie hoofdstuk "Algemeen" p. 8

Oktober

Welk kamp?

Het soort kamp is belangrijker dan de bestemming en er zijn meer mogelijkheden dan je denkt. Als je kiest voor een uitwisseling of project, zoek dan tijdig naar subsidies. Je moet de aanvragen vaak lang op voorhand indienen.

Zie hoofdstuk "Soorten Kampen" p. 15

November

Waarheen?

Als het soort kamp bepaald is, kan je op zoek naar bijpassende bestemmingen. Toets regelmatig af of de ouders akkoord gaan met de plannen om conflicten later te vermijden.

Zie hoofdstuk "Bestemming" p. 24

December

Knopen doorhakken, centen zoeken en kamp registreren

Kies samen een bestemming waar iedereen in de mate van het mogelijke tevreden over is. Stel een budget op en **registreer je kamp op scoutsengidsen-vlaanderen.be/kampregistraties/toevoegen**

Zie hoofdstuk "Budget & financiën" p. 18
Zie hoofdstuk "Administratie" p. 22

Januari

Vervoer en verzekeringen

Informeer je over wat wel en niet verzekerd is in het buitenland. Denk na over het transport naar je bestemming en tijdens het kamp.

Zie hoofdstuk "Vervoer" p. 16
Zie hoofdstuk "Verzekeringen" p. 20

Februari

internationale extras

Een uitwisseling met andere scouts tijdens het kamp is een tof extraatje. Het levert misschien een leuke en/of gratis kampplaats en activiteit op.

Zie hoofdstuk "Uitwisseling en projecten" p. 32

Maart

Gezocht: inhoud

Je kamp krijgt vorm, maar hoe vul je de dagen? Ook een buitenlands kamp heeft een programma nodig. Betrek de leden zeker bij dit deel van de planning.

Zie hoofdstuk "Programma en inhoud" p. 26

April

Formaliteiten & administratie

Update de kampregistratie en verzamel de individuele steekkaarten en toestemming van de ouders. Stop de documenten die mee moeten op kamp alvast in een map. Stel je concrete plannen voor op een infoavond voor de ouders.

Zie hoofdstuk "Administratie" p. 22

Mei

Materiaal

Breng de EHBO in orde en verzamel het materiaal. Controleer de regelgeving van je bestemming, zodat je niet voor verrassingen komt te staan.

Zie hoofdstuk "Algemeen" p. 14

Juni

Puntjes op de i

Controleer alles voor de laatste keer. Je bent vertrekkensklaar.

Zie hoofdstuk "Checklist" p. 34

Juli

Maak dat je weg bent

Inpakken en wegwezen! Maak van het buitenlands kamp een onvergetelijke ervaring. Veel plezier!

Zie hoofdstuk "Noodsituatie" p. 37

Augustus

Nagenieten & evalueren

Na een geslaagd kamp evalueer je het kamp met je leden en vertel je de kampverhalen tijdens een fotoavond aan de ouders (en aan elkaar). **Deel ook je kampplaatsen met andere groepen op buitenlandskamp.be.**

Zie hoofdstuk "Algemeen" p. 9

DEZE LEIDRAAD IS ER VOOR ...

WAAROM EEN +21-JARIGE MEE OP KAMP?

Vanaf 18 jaar ben je meerderjarig, maar toch legt Scouts en Gidsen Vlaanderen de eindverantwoordelijkheid voor een kamp bij een +21-jarige. Die moet het hele kamp aanwezig zijn.

... giver- en jinleiding

Hoeveel inspraak je de leden ook geeft, jij blijft verantwoordelijk voor je buitenlands kamp. Dit visum inspireert, informeert en helpt je op weg. Door te praten en goed voor te bereiden haal je meer uit je kamp en verklein je de kans dat er iets misloopt.
Je onderschrijft je verantwoordelijkheid voor het kamp door het kampengagement in te vullen en te ondertekenen.

... groepsleiding

De groepsleiding ondersteunt de leidingsploegen. Ze communiceert duidelijk over taken en verwachtingen en volgt de voorbereiding van een (buitenlands) kamp regelmatig op. Vlak vooor de kampcontrole overloopt ze de voorbereiding aan de hand van de vragen in het kampengagement.

... de districtscommissaris

De dc:

1. Deelt het kampvisum in september uit en licht de werking toe. Spreek meteen ook af wanneer wat klaar moet zijn. Informeer regelmatig naar de stand van zaken.
2. Controleert ten minste een maand voor het kamp de kampvoorbereiding en geeft zijn fiat als hij of zij de vragen positief kan beantwoorden:
   - Is het kamp grondig voorbereid? Is er een degelijk programma?
   - Gaat er iemand die ouder is dan 21 mee op kamp?
   - Zijn de plannen haalbaar en realistisch?
   - Is het kamp geregistreerd op de website van Scouts en Gidsen Vlaanderen?
   - Zijn alle formaliteiten in orde (verzekering, visa,...)?

EEN BUITENGEWOON KAMP

EEN BUITENLANDS KAMP IS MEER DAN EEN REIS: HET GEEFT EEN ANDERE KIJK OP SCOUTING. HET WELSLAGEN HANGT AF VAN DE BEGELEIDING, DE BETROKKENHEID VAN LEDEN, DE PRAKTISCHE ZAKEN, DE OUDERS, ...

Het buitenland voor alle takken?

Internationale ervaringen zijn voor elke scout en gids, ongeacht de leeftijd, een meerwaarde. De invulling kan voor zowel jongere als oudere leden alle kanten op: een pennenbriefactie, een spel in thema van een bepaald land, ...

Kapoenen / Zeehondjes Kabouters / (Zee)Welpen

Een kamp is voor jongere leden sowieso een avontuur, ook als je dicht bij huis blijft. Je kan het kamp wel internationale toets geven.

Jonggidsen / Jongverkenners / Scheepsmakkers

Als jonggidsen en jongverkenners ontdekken tal van nieuwe dingen: zelf koken, in tenten slapen, alleen op tocht gaan, ... Een buitenlands kamp is dan nog niet nodig.

Gidsen / (Zee)Verkenners

Voor gidsen en verkenners is een buitenlands kamp zinvol, maar niet vaker dan om de drie jaar. Als groep of als individueel lid van Scouts en Gidsen Vlaanderen kan je ook deelnemen aan georganiseerde internationale kampen. Een overzicht vind je op: scoutsengidsenvlaanderen.be/evenementen

Jins / Loodsen

Een buitenlands kamp is een ideale afsluiter van een goed jaar bij de jins.

TIP

De publicatie *Op kamp naar Chakamaka* is een volledig uitgewerkt kamp voor de jongste takken in het thema internationaal. scoutsengidsenvlaanderen.be/publicatie/op-kamp-naar-chakamaka

LEIDING OP BUITENLANDS KAMP

Een goede begeleiding op kamp is cruciaal. Denk met de leidingsploeg goed na over hoe je het kamp in goede banen gaat leiden, hoe jullie beslissingen maken, hoe jullie omgaan met problemen, wat de rol is van foeriers of chauffeurs...

De ideale verhouding leiding – leden is bij gidsen, verkenners en jins 1 op 6, met een minimum van 2 leid(st)ers.

TIP

Bij een gemengde groep zijn er bij voorkeur zowel mannelijke als vrouwelijke leiding en foeriers.

LEIDING EN GROEP VOOR, TIJDENS EN NA HET KAMP

Voor het kamp

Inspraak en betrokkenheid
Een buitenlands kamp schud je niet even uit je mouw. Vertrek van verschillende meningen. Dat maakt de voorbereiding in het begin chaotisch, maar leidt vaak tot een prachtig resultaat. Hoe meer inspraak en betrokkenheid doorheen het jaar, hoe beter het kamp. Laat leden mee beslissen over concept, bestemming, periode,.... Dat komt zowel de voorbereiding en financiering als het kamp zelf ten goede. Je vermindert bovendien de druk op de leiding door je leden mee te laten uitwerken.

Knopen doorhakken
Samen knopen doorhakken doe je vaak in twee fasen:

- **Stap 1: Brainstormen**
  Laat leden alleen of in kleine groepen brainstormen over hun ideale buitenlands kamp. In deze fase zijn wilde ideeën de beste.

- **Stap 2: Presentaties**
  Presenteer en bespreek alle voorstellen. Probeer nog niet in te gaan op specifieke activiteiten maar focus je op het concept voor het kamp. Maak als het ware een ruwe schets. Pas daarna ga je in op locaties, invulling, vervoer,.... Laat de mening van iedereen aan bod komen en combineer de realistische elementen uit de voorstellen.

Laat elk lid 5 foto's zoeken die bij zijn ideale kamp passen.Zo ontdek je ieders verlangens.

Enkele belangrijke beslissingen:
- Als leiding:
  - > Op welke manier gaan jullie keuzes maken over het kamp?
  - > Hoe krijgen jullie iedereen mee?

Laat je jins elk hun ideale dag op kamp beschrijven. Combineer verschillende elementen die aan bod komen tot een plan.

Doe een stellingenspel. Hoe akkoord gaan de leden? 'Op kamp wil ik vooral feesten', 'Een kamp is pas geslaagd als ik buitenlandse vrienden heb gemaakt', ...

- Voor de groep
  - > Welk concept willen we? Welk soort kamp?
    Zie hoofdstuk "Soorten kampen" p 15.
    Hoe groot moet het scoutsgehalte zijn?
    Hoe vermijd je dat het een toeristische reis wordt?
    Wat met rituelen zoals opening, totemisatie, formaties,...?
  - > In welk land is je concept mogelijk?
  - > Hoe lang wil je op kamp?
- Scouts en Gidsen Vlaanderen stelt een maximumduur van 14 dagen voor. Bij een langer kamp wordt het moeilijk om de kwaliteit hoog te houden en wrevel in de groep te vermijden. *(Speel op Veilig, p 72).*
  - > Stel een ruwe versie van het kampprogramma op. Mix uitwisseling met cultuur en actie.
    Zie hoofdstuk "Programma & inhoud" pagina 26.
  - > Maak een ruwe begroting op. *Zie hoofdstuk "Budget & financiën" p 18.*

Tijdens het kamp

De groep is lange tijd samen op pad en wie het moeilijk heeft, heeft niet de mogelijkheid om evenuit de groep te gaan. Pols geregeld of iedereen zich goed voelt en praat conflicten zo snel mogelijk uit. Maak regelmatig tijd voor een groepsgeprek, waarin iedereen beluisterd wordt.

Mensen die lange tijd samen zijn, zoals de leden van een tak, maken een groepsproces door. Sommigen zijn leiderstypes, anderen eerder volgers. Een groep gaat creatief om met spelregels of verzet zich als ze die niet tof vinden.

Een groepsproces heeft verschillende fases. In de realiteit verloopt het niet altijd even vlot, maar je kan wel inspelen op wat er gebeurt. Je kan werken aan een gevoel van veiligheid, waardoor meer leden zich durven laten zien in de groep. Je kan je groep een duwtje in de rug geven.

Meer info over groepsdynamica op p.39-40 van "In}Leiding"

Na het kamp

Brei een duidelijk einde aan het kamp, zoals een gezamenlijk afscheidsmoment of een laatste groepsfoto. Dat maakt het afscheid nemen iets gemakkelijker, zeker bij sommige jins die niet alleen het scoutsjaar maar ook hun scoutscarrière afsluiten.

Geruime tijd na je buitenlands kamp kan je nog eens samenkomen om terug te blikken.

Evaluatie

Neem bij de voorbereiding en tijdens het kamp voldoende tijd om te reflecteren en evalueren. Je start hiervoor eventueel van de vooraf opgemaakte kampplanning. Zo krijg je zicht op hoe ieder het kamp ervaart en stuur je bij waar nodig.
Na het kamp bekijk je een met uitgebreide evaluatie wat iedereen er van vond. Een verslag is leuk voor thuisblijvers, maar ook om bij een reünie terug te blikken op het fantastische kamp.

OUDERS & THUISFRONT

Ouders warm maken voor een buitenlands kamp is belangrijk. Breng hen samen op een infoavond, geef een stand van zaken van de voorbereidingen en deel jullie beslissingen.
De wederzijdse verwachtingen van ouders, leden en leiding moeten duidelijk zijn. Voorzie tijd voor de vragen en stuur iedereen met een goed gevoel naar huis. Vergeet niet dat je er met het meest dierbare bezit van een ouder, zijn kind, op uit trekt.

Inspiratie voor een ouderavond vind je in de brochure *Dag vader, dag moeder*, scoutsengidsenvlaanderen.be/publicatie/dag-vader-en-dag-moeder.

Thuisblijvers zijn vaak benieuwd over hoe het gaat op kamp. Je kan ze op de hoogte houden met een mailtje, blog of voicemailboodschap, maar communiceer nooit meer met het thuisfront dan onder elkaar. Beleef vooral veel plezier. Wees uiteraard wel goed bereikbaar met het oog op een noodgeval.

VEILIGHEID EN REGELGEVING

Basisprincipes in verband met veiligheid vind je in de publicatie *Speel op veilig*. Kort samengevat handel je als leid(st)er als een 'goede huisvader'. Dit betekent dat je de toezichts- en organisatieplicht ter harte neemt.

Organisatieplicht

Leiding heeft de wettelijke plicht om zoveel mogelijk gevaren te voorzien en uit te sluiten. Bij de voorbereiding van een activiteit besteed je dus aandacht aan mogelijke gevaren en neem je concrete voorzorgen. Als je bijvoorbeeld gaat houthakken, leer je de givers hoe dat veilig kan, controleer je of de bijlen niet los aan de steel zitten,...

Toezichtsplicht

Je ziet er actief op toe dat leden zichzelf niet in gevaar brengen. Als verkenners met bijlen spelen, ben je verplicht om in te grijpen. Als kapoenen in een boom willen klimmen, hou je een oogje in het zeil.

De regelgeving in het buitenland komt niet altijd overeen met de Belgische. Op vlak van regels over drankgebruik, tabak, verkeer, wildkamperen, grenscontroles, ... zijn er bijvoorbeeld grote verschillen. Bekijk voor je vertrekt dus de website van Buitenlandse Zaken België.

Ook waarden en normen verschillen sterk. In de meeste landen is het bijvoorbeeld uit den boze om alcohol te drinken in scoutsuniform. In reisgidsen staat vaak een hoofdstuk over lokale gebruiken.

REGELS OMTRENT ALCOHOL IN EUROPA

Elk Europees land heeft regels en sociale normen omtrent alcohol en het gebruik ervan binnen de jeugdbeweging. Pas het alcoholbeleid van je groep – hoeveelheid, frequentie en wat bij overtredingen – dus aan de lokale context aan en zorg dat iedereen op de hoogte is.

Richtlijnen Scouts en Gidsen Vlaanderen over alcohol

Tijdens de activiteiten gedraagt de leiding zich volgens de regels die gelden voor de leden van haar tak.

Iedere leid(st)er is op elk moment verantwoordelijk voor de leden die hem/haar zijn toevertrouwd. Dat geldt dus ook als de leden met iets anders bezig zijn of slapen.
Scouts en Gidsen Vlaanderen adviseert om in gidsen- en verkennertakken, met zowel leden jonger als ouder dan 16 jaar, alcohol te verbieden voor alle leden.

In jintakken, waar zowel leden jonger als ouder dan 18 jaar zijn, is het advies sterke drank te verbieden voor iedereen.

TIP

Op de website van diplomatie België vind je over elk land de meest recente informatie terug. diplomatie.belgium.be / nl.

Sommige landen, zoals Frankrijk en Ierland, hebben extra regels voor jeugdkampen. Controleer op scoutsengidsenvlaanderen.be/internationaal of dat voor jouw bestemming het geval is. Let op: dit is aanvullende informatie. De website diplomatie.belgium.be raadplegen, blijft noodzakelijk.

Bespreek deze dingen met je leden. Zo kom je niet voor onaangename verrassingen te staan.

WETTEN EN REGELS ROND ALCOHOL

LEGENDE

DE WET

- **BRUIN** — Alcohol is verboden (consumptie en verkoop) voor jongeren onder 18. Sterke drank is verboden voor jongeren onder 20.
- **ORANJE** — Alcohol is verboden (consumptie en verkoop) voor jongeren onder 18.
- **GEEL** — Alcohol is verboden (consumptie en verkoop) voor jongeren onder 16. Sterke drank is verboden voor jongeren onder 18.
- **GROEN** — Alcohol is verboden (consumptie en verkoop) voor jongeren onder 16.

DE REGELS

- **UITLEG** — Scoutsregels van het land.

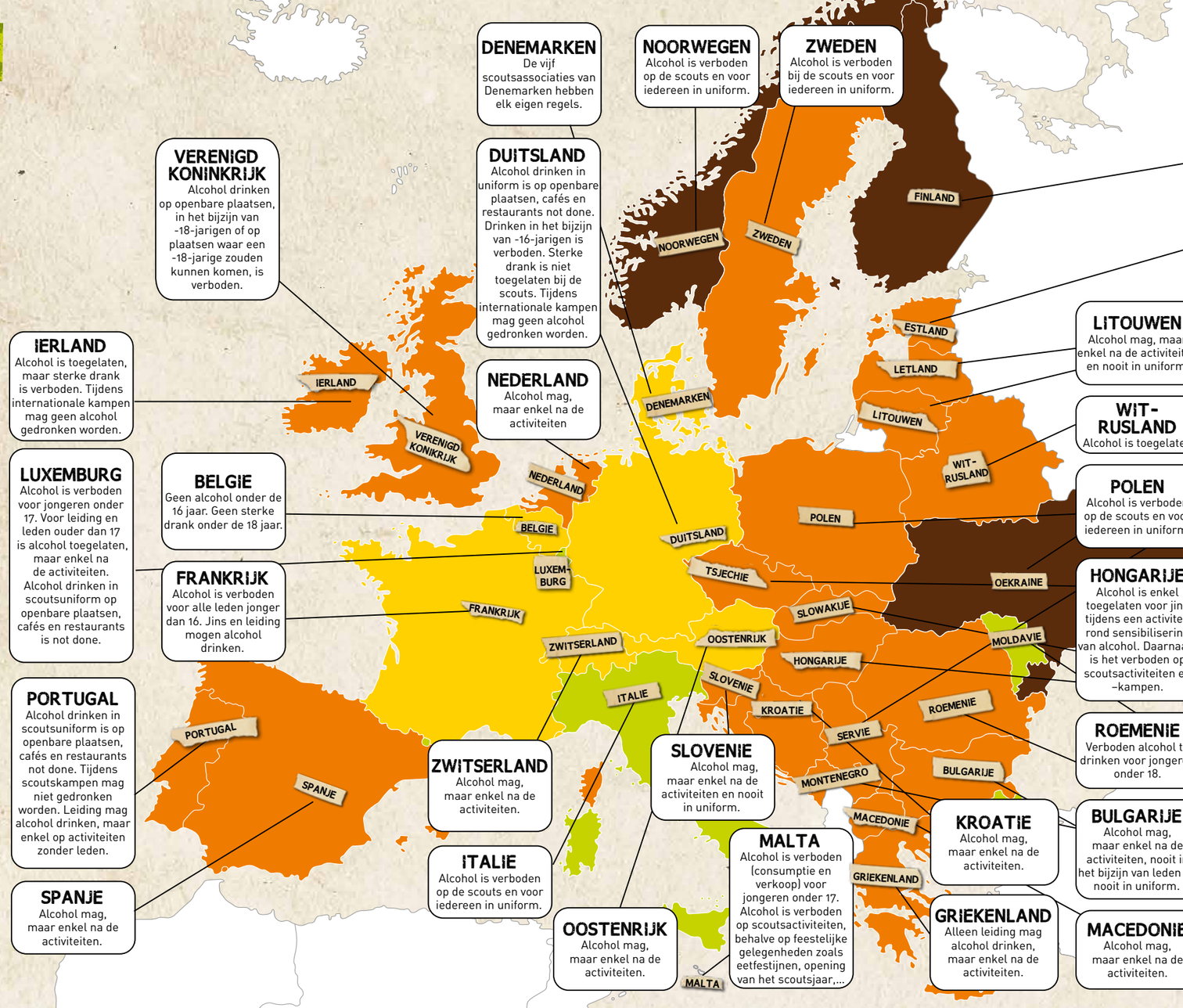

DENEMARKEN
De vijf scoutsassociaties van Denemarken hebben elk eigen regels.

NOORWEGEN
Alcohol is verboden op de scouts en voor iedereen in uniform.

ZWEDEN
Alcohol is verboden bij de scouts en voor iedereen in uniform.

FINLAND
Alcohol is verboden bij de scouts en voor iedereen in uniform.

ESTLAND
Alcohol is verboden bij de scouts en voor iedereen in uniform.

LETLAND
Alcohol is verboden bij de scouts en voor iedereen in uniform.

LITOUWEN
Alcohol mag, maar enkel na de activiteiten en nooit in uniform.

VERENIGD KONINKRIJK
Alcohol drinken op openbare plaatsen, in het bijzijn van -18-jarigen of op plaatsen waar een -18-jarige zouden kunnen komen, is verboden.

DUITSLAND
Alcohol drinken in uniform is op openbare plaatsen, cafés en restaurants not done. Drinken in het bijzijn van -16-jarigen is verboden. Sterke drank is niet toegelaten bij de scouts. Tijdens internationale kampen mag geen alcohol gedronken worden.

IERLAND
Alcohol is toegelaten, maar sterke drank is verboden. Tijdens internationale kampen mag geen alcohol gedronken worden.

NEDERLAND
Alcohol mag, maar enkel na de activiteiten

WIT-RUSLAND
Alcohol is toegelaten

OEKRAINE
Alcohol mag, maar enkel na de activiteiten en nooit in uniform.

LUXEMBURG
Alcohol is verboden voor jongeren onder 17. Voor leiding en leden ouder dan 17 is alcohol toegelaten, maar enkel na de activiteiten. Alcohol drinken in scoutsuniform op openbare plaatsen, cafés en restaurants is not done.

BELGIE
Geen alcohol onder de 16 jaar. Geen sterke drank onder de 18 jaar.

POLEN
Alcohol is verboden op de scouts en voor iedereen in uniform.

SERVIE
Alcohol mag, maar enkel na de activiteiten, nooit in het bijzijn van leden en nooit in uniform.

FRANKRIJK
Alcohol is verboden voor alle leden jonger dan 16. Jins en leiding mogen alcohol drinken.

HONGARIJE
Alcohol is enkel toegelaten voor jins tijdens een activiteit rond sensibilisering van alcohol. Daarnaast is het verboden op scoutsactiviteiten en –kampen.

TSJECHIE
Alcohol mag, maar enkel na de activiteiten.

SLOVAKIJE
Alcohol wordt afgeraden op de scouts en voor iedereen in uniform.

PORTUGAL
Alcohol drinken in scoutsuniform is op openbare plaatsen, cafés en restaurants not done. Tijdens scoutskampen mag niet gedronken worden. Leiding mag alcohol drinken, maar enkel op activiteiten zonder leden.

ROEMENIE
Verboden alcohol te drinken voor jongeren onder 18.

MOLDAVIE
Alcohol mag, maar enkel na de activiteiten en nooit in uniform.

ZWITSERLAND
Alcohol mag, maar enkel na de activiteiten.

SLOVENIE
Alcohol mag, maar enkel na de activiteiten en nooit in uniform.

KROATIE
Alcohol mag, maar enkel na de activiteiten.

BULGARIJE
Alcohol mag, maar enkel na de activiteiten, nooit in het bijzijn van leden en nooit in uniform.

MONTENEGRO
Alcohol mag, maar enkel na de activiteiten en nooit in het bijzijn van leden. Dronken worden op de scouts is verboden. In het bijzijn van niet-scouts is alcohol verboden.

SPANJE
Alcohol mag, maar enkel na de activiteiten.

ITALIE
Alcohol is verboden op de scouts en voor iedereen in uniform.

MALTA
Alcohol is verboden (consumptie en verkoop) voor jongeren onder 17. Alcohol is verboden op scoutsactiviteiten, behalve op feestelijke gelegenheden zoals eetfestijnen, opening van het scoutsjaar,...

GRIEKENLAND
Alleen leiding mag alcohol drinken, maar enkel na de activiteiten.

MACEDONIE
Alcohol mag, maar enkel na de activiteiten.

OOSTENRIJK
Alcohol mag, maar enkel na de activiteiten.

PRAKTISCH

Materiaal

Less is more, zeker hier. De materiaallijst zal verschillen van het gewone kamplijstje, onder meer omdat je alles verder moet transporteren. Neem enkel essentiële zaken mee. Misschien is bepaald materiaal, zoals sjorhout en tenten, wel ter plekke voorhanden (bijvoorbeeld in een Scout Center of bij een lokale groep).

En verder:

- Stel een paklijst op voor de leden, zodat ze geen overbodige bergen kledij meenemen. Vermeld ook of een rugzak, sporttas,... het meest geschikt is.
- Zoek op hoe stopcontacten er ter plekke uitzien, welke types gasflessen beschikbaar zijn, of afstanden in mijl of kilometer aangegeven worden,...
- Het is verboden om gasflesjes en andere explosieve stoffen mee te nemen in het vliegtuig.
- Je zakmes, bestek en zelfs het schaartje in de EHBO-kit mogen niet in de handbagage bij een vliegreis. Je mag ook slechts beperkte hoeveelheden vloeistoffen meenemen.

VEILIGHEID EN REGELGEVING

EHBO

- Zoek voor vertrek de gegevens van een dokter en het dichtstbijzijnde ziekenhuis bij elkaar.
- Ken het noodnummer van je land van bestemming. In heel Europa gebruik je met je GSM noodnummer 112.
- Laat de individuele steekkaart eventueel in een andere taal invullen, zodat lokale dokters er iets aan hebben. Je vindt de sjablonen op scoutsengidsenvlaanderen.be/publicatie/individuele-steekkaart.
- Stel de EHBO-kit samen op maat van je kamp. In het ene land heb je nood aan zonnecrème, in het andere eerder aan muggenmelk of een tekentang. Bij een apotheker kan je terecht voor advies.
- Vraag een extra voorschrift en duidelijk instructies van de ouders voor leden die vaste medicatie nemen.

Op volgende website vind je informatie en handige sjablonen in verband met eerste hulp: opkamp.be/ehbo-op-kamp

ECOLOGIE

Het boek *Loslopend Wild 2*, verkrijgbaar in de Hopper Winkel, beval tips en voorbeelden voor een milieuvriendelijk kamp.

- **Beperk de hoeveelheid afval die je produceert.**
- **Volg de lokale sorteerregels.**
- **Laat plekken die je bezoekt netjes achter.**
- **Denk twee keer na bij het kiezen van vervoer.**
- **Er bestaan technische fiches over het bouwen van een zonnedouche op kamp en het zuiveren van afvalwater, over een veilig en milieubewust kampvuur. . . Je vindt ze op opkamp.be/duurzaam-op-kamp**
- **Doe de test: ecolife.be/bereken-je-ecologische-voetafdruk**

ELK KAMP ZIJN STIJL

VOOR JE EEN LAND KIEST, DENK JE NA OVER WELK SOORT KAMP DE GROEP WIL. NEEM TIJD OM UIT TE VISSEN WAT IEDEREEN VERWACHT. KIJK VERDER DAN WAT ER DE VOORBIJE JAREN WERD GEDAAN. ER BESTAAN NAMELIJK HEEL WAT SOORTEN BUITENLANDSE KAMPEN.

Een gewoon kamp

Je ontdekt je bestemming door een mix van trektochten, cultuur, uitwisseling en natuur. Combineer het verkennen met typische scoutsspelen en zoek contact met de lokale bevolking. Kies eventueel een kampthema of een andere rode draad doorheen het kamp.

Kamperen in een internationaal Scouting and Guiding Center

Wereldwijd zijn er honderden Scouting and Guiding Centers. Je kan er het hele kamp verblijven of slechts enkele dagen. In beide gevallen profiteer je van een degelijke infrastructuur tegen een betaalbare prijs. Het contact met groepen uit verschillende landen krijg je er gratis bij.

Zie hoofdstuk "Bestemming" p. 24.

Deelnemen aan een internationaal Scouts en Gidsen kamp

Jaarlijks zijn er tientallen kleine of grotere internationale scoutskampen in Europa en daarbuiten. Hét voorbeeld is ongetwijfeld de wereldjamboree, maar er is veel meer. Aan heel wat kampen kan je ook in groep deelnemen.

Elk jaar organiseren meerdere landen een nationale jamboree, met honderden tot vele duizenden deelnemers. Je kampeert tussen scouts en gidsen van overal en maakt gemakkelijk contact. Zo hoef je niet ver te reizen om buitenlandse vrienden te maken. De prijs is meestal all-in en heel betaalbaar. Je kan uiteraard combineren met een eigen kamp.

Een overzicht van internationale kampen de komende jaren, vind je op scoutsengidsenvlaanderen.be/internationaal

Uitwisseling en projecten met lokale groepen

Een uitwisseling houdt in dat je op zoek gaat naar een buitenlandse (scouts-of gidsen-) groep en dat je met hen een gezamenlijke activiteit op poten zet. Dé grote plus is interactie. Ploeg internationaal kan je helpen om in contact te komen met buitenlandse scoutsgroepen.

Je kan tijdens je kamp enkele dagen optrekken met een lokale groep. Zo kom je misschien wel op plaatsen waar je anders nooit zou komen, kom je dingen te weten die je anders nooit had ontdekt en wie weet smeed je wel banden voor het leven. Locals zijn dé beste gidsen.

Daarnaast bestaan er allerlei andere organisaties zoals Bouworde die uitwisselingen organiseren. Hiervoor bestaan er ook heel wat subsidiemogelijkheden.

Zie hoofdstuk 'Uitwisseling en projecten' p. 32.

TE VOET, PER BUS OF OP EEN EZEL

TAL VAN VERVOERSMIDDELEN KUNNEN JE NAAR EEN BESTEMMING BRENGEN: VLIEGTUIG, BUSJE, FIETS, TREIN OF BOOT. HET PRIJSKAARTJE EN HET COMFORT ZIJN BELANGRIJK, MAAR DENK OOK NA OVER REISDUUR, VEILIGHEID EN JE ECOLOGISCHE VOETAFDRUK.
OOK OP DE BESTEMMING ZULLEN JULLIE JE VERPLAATSEN. HOU REKENING MET AFSTANDEN EN REISTIJDEN.

Te voet

- Is op en top scouting
- Vereist goede schoenen, kaart, kompas en eventueel een wandelGPS
- Is perfect te combineren met andere vervoersmiddelen

De fiets

- Is een leuke en sportieve manier van reizen
- Is een activiteit op zich
- Is gevoelig voor pech en niet ideaal bij slecht weer
- Kan als je de fietsknooppunten in België en Nederland en de LF-routes (Landelijke Fietsroute of ook wel Lange Afstand Fietsroute) in Europa wil ontdekken.

Een reisbus

- Is niet altijd comfortabel. Denk goed na of je de reistijd ziet zitten.
- Kan voordelig zijn als je met een grote groep een bus met buschauffeur huurt. Contacteer Wegwijzer vzw voor meer info.wegwijzer.be
- Geeft je de mogelijkheid om veel bagage mee te nemen.

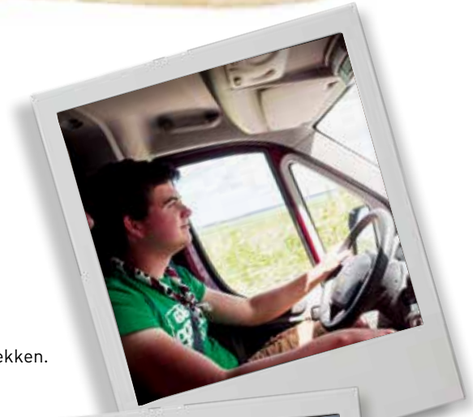

Een minibus en/of auto

- Geeft je de kans zelf tempo en precieze bestemming te kiezen
- Heeft ruimte voor materiaal en bagage
- Kan alleen met voldoende ervaren chauffeurs
- Huur je bij elke maatschappij tegen andere voorwaarden
- Let op voor verdoken kosten en verzekering
- Wat met autopech?

De trein

- Is interessant dankzij ticketformules voor heel Europa
- Is meestal snel tussen grote steden
- Biedt kansen tot contact
- Is comfortabel en garandeert fijne uitzichten
- Hoe ga je je ter plekke verplaatse?

Het vliegtuig

- Brengt je snel in het juiste land, maar meestal niet rechtstreeks naar de juiste stad of streek.
- Kan duurder zijn dan het op het eerste gezicht lijkt. Let op voor extra kosten.
- Kan een voordelige optie zijn voor een verre bestemming.
- Is het voordeligst als je 5 tot 6 maanden op voorhand boekt
- Wat met vervoer ter plaatse?
- Geeft een grote ecologische voetafdruk.

WAAROM NIET EENS MET

- Een (zeil)boot, kayak of vlot
- Een paard/ezel/kameel
- Een tractor
- Een hondenslee
- Een tandem
- Een step / rolschaatsen

HANDIGE LINKS

- **rome2rio.com**
  Routeplanner voor het openbaar vervoer wereldwijd
- **matrix.itasoftware.com**
  Overzicht van alle vluchten van bijna alle luchtvaartmaatschappijen
- **hikingwithdonkey.com**
  Orgineel rondtrekken?
  Bij deze organisatie kan je ezels huren.

LET OP!

Liften is verboden voor scouts en gidsen
(Zie "Speel op Veilig", p.75)

Bekijk je vervoer niet louter als transport, maar als een kans om onderweg mensen te ontmoeten.

OVER GELD

EEN BUITENLANDS KAMP BRENGT MEER KOSTEN MET ZICH MEE DAN EEN GEWOON KAMP. VUL JE SCHATKIST MET GENOEG GELD, MAAR LAAT DE FINANCIELE ACTIES NIET TE STERK DOORWEGEN IN HET JAARPROGRAMMA.

Financiele kamptips

- Controleer op voorhand wat de limieten van je bankkaart zijn en of je er in het buitenland geld mee kan afhalen. Voorzie een tweede bankkaart als back-up.
- Neem voldoende cash geld mee, maar bewaar het niet allemaal op één plek.
- Geld afhalen met kredietkaarten of sommige bankkaarten kan extra kosten met zich meebrengen. Informeer je bij je bank.
- Spreek met die leden duidelijk af hoeveel zakgeld ze nodig hebben en waarvoor ze het kunnen gebruiken.
- Stel een financieel verantwoordelijke aan die het geld beheert en het kasboek bijhoudt. Hou rekeningen bij en vul het kasboek dagelijks aan. Dit voorkomt lastige discussies achteraf.
- Plan op voorhand én in samenspraak met de ouders wat je doet met een eventueel tekort of overschot.
- Vraag groepskorting.

JINT VZW

Plan je met je groep een project of een groepsuitwisseling tijdens het kamp? Dan kan je misschien op financiële steun rekenen van Erasmus+, een Europees subsidieprogramma dat in Vlaanderen wordt uitgekeerd door JINT vzw.

Zie hoofdstuk "Uitwisseling en projecten", p. 32.

Scouting op maat

Als de kampprijs te hoog is voor leden of leiding die het financieel moeilijk hebben, kan Scouts en Gidsen Vlaanderen een deel bijpassen. Met Fonds op Maat willen we immers financiële drempels voor het deelnemen aan scouting wegwerken.

Een tussenkomst van Scouts en Gidsen Vlaanderen kan je aanvragen via het formulier op de website *scoutsengidsenvlaanderen.be/ik-wil-naar-de-scouts/lidgeld/scouting-op-maat*
Mail het naar diversiteit@scoutsengidsenvlaanderen.be.

Hou daarbij rekening met volgende voorwaarden:

- ondersteuning kan enkel worden aangevraagd voor kinderen en ouders die het financieel moeilijk hebben
- volgens het solidariteitsbeginsel draagt ieder zijn steentje bij:
  - 1/3 betalen de ouders
  - 1/3 betaalt de groep
  - 1/3 betaalt Scouts en Gidsen Vlaanderen
- enkel te betalen scouts- en gidsenactiviteiten komen in aanmerking, niet de aankoop van goederen (slaapzak, rugzak, ...)

In de brochure *Scouting op Maat* vind je tips over het verlagen van kosten voor alle leden en over communiceren over 'Scouting op Maat'.

Mail vragen naar diversiteit@scoutsengidsenvlaanderen.be.

BEGROTING

MET ONDERSTAAND BEGROTINGSSCHEMA BEPAAL JE VRIJ NAUWKEURIG DE KAMPPRIJS.

UITGAVEN

1. Locatie	€
Huur terrein/gebouw	
Toeristenbelasting	
Energie (water/elektriciteit/gas)	
Deelnameprijs internationaal kamp (indien van toepassing)	
2. Vervoer	
Vervoer heen en terug	
Tickets openbaar vervoer	
Huur voertuig	
Brandstofkosten	
Wegenvignetten, tol,...	
Verzekering voertuig	
3. Materiaal	
Kampeermateriaal (huur, herstellingen,....)	
Spel- en knutselmateriaal	
EHBO	
Documentatie (reisboeken, wegen- en stafkaarten,...)	
Verzekering waardevol materiaal	

4. Eten en drinken	€
Voeding (euro x dagen x personen)	
5. Administratie	
Visum (indien van toepassing)	
Drukwerk (kampboekje, brieven, postzegels, ...)	
GSM-kosten. Voorzie een extra GSM waar je een buitenlandse sim in steekt om goedkoop te kunnen bellen met plaatselijke kampplaatsen.	
Bijkomende verzekering foeriers	
6. Varia	
Uitstappen (toegangstickets, gids, ...)	
Inentingen (indien van toepassing)	
Voorzie extra budget voor onvoorziene schade	
Andere	
7. Ingebouwde reserve (Reken 10% van je budget.)	
TOTAAL UITGAVEN	

INKOMSTEN

Subsidies (groep, gemeente, provincie, gewest, Jint,...)	
Opbrengstacties	
Sponsoring	
TOTAAL INKOMSTEN	

KAMPPRIJS

Is deze kampprijs wat jullie (en de leden) in gedachten hadden? Gaan de ouders akkoord? Is het een realistisch budget? Kan er nog wat af? Spreek op voorhand af wat je doet met eventuele overschotten of tekorten.

Kampprijs = uitgaven - inkomsten/het vermoedelijk aantal deelnemers:	
TOTAAL KAMPPRIJS	

GOED VERZEKERD?!

OOK IN HET BUITENLAND KAN ER IETS MISLOPEN, DUS REGEL ALLES GOED. DE VERZEKERING VAN SCOUTS EN GIDSEN VLAANDEREN IS GOED MAAR DEKT NIET ALLES. VOOR SOMMIGE ZAKEN MOET JE EEN EXTRA VERZEKERING AFSLUITEN.

Wie is verzekerd?

Alle personen die lidgeld betaalden en een lidnummer hebben in de groepsadministratie.

Waar en wanneer ben je verzekerd?

- Zowel in binnen- als in buitenland.
- Op weg naar en van de plaats van bijeenkomst.
- Tijdens alle toegelaten scouts- en gidsenactiviteiten (die gebeuren in opdracht van de leiding, bijvoorbeeld patrouilletochten).

Wat is verzekerd?

- Lichamelijke ongevallen en burgerlijke aansprakelijkheid van leden.
- Stormschade aan tenten (max. €1 875 per tent met een maximale vergoeding van €7 500). Opgepast, dit is enkel voor groepstenten.
- Brandverzekering voor gehuurde (kamp)lokalen.

Wat is niet verzekerd en heeft een extra verzekering nodig?

- Niet-leden mee op kamp, zoals foeriers, verzeker je via een tijdelijke verzekering van personen.
- Materiaal (groeps-, gehuurd, ...).
- Auto's. Je kan hiervoor een omniumverzekering afsluiten en/of een vrijstelling/franchise voor een (gehuurd) voertuig afkopen. Verwar deze verzekering niet met een reisbijstandsverzekering.
- Reisbijstand (met of zonder auto). Een extra reisbijstandsverzekering is een aanrader, omdat we dan in noodgevallen veel beter kunnen ondersteunen.
  - > Ethias Assistance is 24/24 bereikbaar om bijstand te verlenen. Zij zullen de nodige medische contacten leggen. Handig in een land dat je niet kent.
  - > Bij grote problemen kan de volledige groep gerepatrieerd worden. Als iedereen een eigen reisbijstandsverzekering heeft, wordt ieder op een andere manier en een ander tijdstip teruggehaald, net wanneer je elkaars steun nodig hebt.
  - > De reisbijstandsverzekering dekt heel wat zaken die niet in de ledenpolis zitten (ziekte, repatriëring, ...). Je kan deze voordelen raadplegen op onze website.

De verzekering van Scouts en Gidsen Vlaanderen heeft pakketten op maat van scoutsgroepen. Meer info hierover vind je op scoutsengidsenvlaanderen.be/verzekeringen

Aansprakelijkheid

- **Contractuele aansprakelijkheid**
  Je sluit als leider of leidster meer dan eens een contract af, bijvoorbeeld bij het huren van een kampplaats of minibusje. Je sluit deze overeenkomst in naam van je groep, maar blijft zelf aansprakelijk voor de uitvoering van dit contract.

  Beperk het risico en bescherm jezelf tegen contractuele aansprakelijkheid door:
  - > het contract vooraf grondig door te lezen en eventueel voor te leggen aan een deskundige of aan Scouts en Gidsen Vlaanderen voor advies.
  - > alle documenten die met de omnium- en diefstalverzekering te maken hebben goed na te kijken, zeker als het om voertuigen gaat.
  - > eventueel een bijkomende verzekering af te sluiten voor materiaal of auto's, of een reisbijstandsverzekering. Schade aan persoonlijk en/of toevertrouwd materiaal is immers niet verzekerd.

- **Strafrechterlijke aansprakelijkheid**
  De boetes op strafrechterlijke overtredingen en de rechtstreekse gevolgen van die overtredingen (zoals een verkeersovertreding of inbraak) zijn niet verzekerd.

Meer informatie?
Alle informatie over verzekeringen vind je terug in de publicatie Goed Verzekerd. scoutsengidsenvlaanderen.be/publicatie/goed-verzekerd.

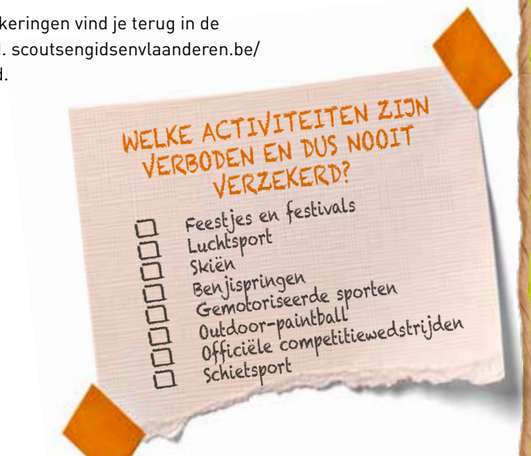

ADMINISTRATIEVE AFHANDELING VAN EEN ONGEVAL

De noodzakelijke aangifteformulieren en medische attesten in verschillende talen kan je aanvragen op het nationaal secretariaat of printen via scoutsengidsenvlaanderen.be/verzekeringen/aangifte-van-een-ongeval.

Tips:

- Verwittig bij een voorval steeds zowel de individuele verzekering van een lid als de groepsverzekering (= ledenpolis). Concreet: bij schade aan derden dien je de familiale verzekering (van de ouders) van het lid aan te spreken en daarnaast de Burgerlijke Aansprakelijkheidsverzekering bij Ethias waar het lid via zijn/haar lidmaatschap bij aangesloten is. Bij lichamelijke ongevallen verwittig je steeds het ziekenfonds van het lid en de verzekering lichamelijke ongevallen bij Ethias.
- Hou alle rekeningen goed bij.
- Een verkeersongeval, inbraak of diefstal geef je aan bij de politie. Het pv-nummer vermeld je op het aangifteformulier.
- Doe binnen de week online aangifte van een ongeval of stuur de formulieren rechtstreeks naar de verzekeringsmaatschappij.
- Een kopie voor jezelf is altijd handig.

PAPIERWINKEL & FORMALITEITEN

BIJ EEN BUITENLANDS KAMP KOMT VAAK NET IETS MEER PAPIERWERK KIJKEN DAN BIJ EEN BINNENLANDS. WEES DUS IN ORDE MET JE ADMINISTRATIE.

OP KAMP BUITEN DE EU?

Scouts en Gidsen Vlaanderen raadt kampen buiten Europa af. Een Europese buitenlandervaring biedt voldoende uitdaging, terwijl verdere reizen veel meer risico's met zich meebrengen. Beslist je groep toch om het verder te zoeken, let dan op het volgende:

- Informeer lang genoeg op voorhand bij de ambassade van het betreffende land naar de vereisten in verband met de reispas en eventueel visum.
- Neem een materiaallijst mee want de douane van sommige landen vraagt die op.
- Het Instituut voor Tropische Geneeskunde weet welke inentingen vereist zijn. In sommige landen zijn ze verplicht om het land binnen te mogen. Info op itg.be
- De website van Buitenlandse Zaken (diplomatie.belgium.be) geeft je actueel reisadvies over je bestemming. Vooral voor minder stabiele landen kan die informatie zeer nuttig zijn.

- Neem voor elk lid en leiding een ingevulde Individuele steekkaart mee, indien mogelijk in de lokale taal. Je vindt de vertaling in zes talen op de website van Scouts en Gidsen Vlaanderen.
- Neem een volledige ledenlijst met alle lidnummers mee. Die heb je bijvoorbeeld nodig om verzekeringsformulieren in te vullen.
- Laat de ouders van minderjarige leden een schriftelijke toestemming voor reizen in het buitenland schrijven, liefst in de lokale taal of het Engels. Je mag deze zelf opstellen. Zo vermijd je problemen bij grensovergangen of controles.
- Lege verzekeringsformulieren en de bewijzen van extra verzekeringen *(zie hoofdstuk "Verzekeringen" p. 20)* heb je best ook bij de hand.
- Bij sommige activiteiten krijg je korting met een studentenkaart, dus neem die mee.
- Let op! Jongeren zonder papieren mogen niet mee op buitenlands kamp: ze mogen het land niet verlaten

TIP

Neem een kopie van de belangrijke documenten zoals rijbewijs, identiteitskaart, studentenkaart, ... Dit komt van pas als je alle documenten tegelijk moet voorleggen of bij verlies. Bewaar de kopieën elders dan de originele documenten. Bewaar ook online een kopie van de belangrijke papieren, zodat je er altijd bij kan.

Drie dagen voor terugreis controleer je of al je leden hun identiteitskaart of paspoort nog hebben. Tot twee dagen voor afreis kan je nog tijdelijke reisdocumenten regelen.

Registreer je kamp

Heb je een bestemming voor je kamp gekozen? Surf dan naar scoutsengidsenvlaanderen.be/kampregistraties en registreer je kamp online. Na het registreren ontvang je het internationaal scouts- en gidsenpaspoort. Dit document bewijst dat je aangesloten bent bij de internationale scouts- en gidsenbeweging en opent vaak deuren in het buitenland.

Dankzij de kampregistratie beschikt Scouts en Gidsen Vlaanderen over de juiste informatie in geval van nood. We geven ook je reisgegevens aan de scouts- en gidsenvereniging van je bestemming, zodat ook zij je kunnen bijstaan indien nodig.

FAQ: HELP! EEN VAN MIJN LEDEN IS ZIJN/HAAR IDENTITEITSKAART KWIJT. WAT NU?

1. Tel. DOC-STOP 00800 2123 2123 (gratis, 24/24, 7/7)
2. Doe, in geval van diefstal, aangifte bij de politie.
3. Neem contact op met ambassade of consulaat. De contactgegevens vind je terug op diplomatie.belgium.be

Kampmap

Je kampkaft is je kamp op papier. Maar wat zit erin?

- Ledenlijst met lidnummers en contactgegevens. Deze lijst kan je uit de groepsadministratie halen.
- De individuele steekkaarten, kopieën van de identiteitskaarten en schriftelijke toestemming van de ouders van zowel de leden als de leiding en foeriers.
- Het draaiboek van het kamp: overnachtingsplaatsen, dagindeling, kampprogramma, speluitleg, materiaallijsten, ...
- Aangifteformulieren voor de verzekering. Het medisch attest, in de juiste taal, kan je downloaden op scoutsengidsenvlaanderen.be/verzekeringen
- Nuttige telefoonnummers en adressen: dokters, ziekenhuizen en apothekers in de buurt, ambassade, het noodnummer van Scouts en Gidsen Vlaanderen, ...
- Huurcontracten: kampterrein(en), auto, ...
- De begroting en een kasboek voor tijdens het kamp.
- Wegenkaarten en stafkaarten.
- *Speel op Veilig*, de brochure over veiligheid en kwaliteit binnen scouting. Deze is gratis te verkrijgen bij de Hopper Winkel en via de website.
- Reisgidsen van je bestemming.

WAARHEEN?

DE INHOUD EN NIET DE BESTEMMING MAAKT JE KAMP, MAAR BEIDE SLUITEN BEST GOED BIJ ELKAAR AAN.

Bestemming

Nadat jullie samen het soort kamp gekozen hebben *(zie hoofdstuk "Soorten kampen" p. 15)*, kunnen jullie op zoek naar een land (of meerdere landen) dat de vereiste troeven heeft. Geef leden inspraak, zeker jins. Het is in de eerste plaats hun kamp.

Onderstaande vragen leiden je bij het kiezen van een bestemming:

- Is het soort kamp dat jullie willen hier mogelijk?
- Hoe belangrijk is het om de taal te kunnen spreken?
- Welk vervoer is ter plaatse mogelijk?
- Is je bestemming op een goedkope en ecologische manier bereikbaar?
- Is het er veilig? Denk je dat je in dit land je plan kan trekken bij een ongeluk of andere tegenslag?
- Hoe duur is het dagelijkse leven?

TIPS

- Volg het advies over veiligheid van het FOD Buitenlandse Zaken nauwgezet op. Als het reisadvies voor een land of een regio negatief is, kan er géén kamp doorgaan. Je vindt per land een reisadvies en een lijst met nodige documenten op diplomatie.belgium.be
- Wegwijzer vzw is een documentatie- en kenniscentrum in Brugge. Het helpt jongeren met de voorbereiding van korte en lange, nabije en verre reizen via reisgidsen, kampverslagen, ... Het biedt regionale vormingen aan en trekt rond met een mobiele bib. Meer info op: wegwijzer.be
- wikitravel.org is een gratis wereldwijde reisgids voor én door reizigers, die compleet, actueel en betrouwbaar wil zijn.

LET OP

Alle vormen van buitenlandse kampen kunnen perfect binnen Europa. Scouts en Gidsen Vlaanderen raadt kampen buiten Europa dan ook af.

Overnachten

Of je nu voor een trekkamp, een cultureel kamp of een sociaal project gaat, overnachten moet je sowieso. Slaapplaatsen leg je best op voorhand vast, zodat je nooit voor verrassingen komt te staan. Maar hoe vind je die goedkope en goedgelegen plekken!?

1. buitenlandskamp.be is dé website. Je vindt er honderden kampplaatsen in Europa, toegevoegd en dus getest en goedgekeurd door andere jeugdbewegingen. Naast adressen vind je er gegevens over de prijs, bereikbaarheid, voorzieningen,... Bovendien vind je onder het knopje 'Landen' ook up-to-date informatiefiches over zéér veel landen én kampverslagen van andere groepen.

2. scout.org - Ook WOSM biedt op hun website een overzicht van kampplaatsen van andere scoutsorganisaties aan.

3. Word lid van de nationale scoutspagina op Facebook van een bepaald land (typ bijvoorbeeld 'Scouts Croatia' in) en doe er een oproep: wie verhuurt zijn lokalen?

4. Stuur een mailtje naar internationaal@scoutsengidsenvlaanderen.be. We proberen dan om je in contact te brengen met het nationale scoutssecretariaat van het land van jullie bestemming.

TOP 3 VAN SCOUTING & GUIDING CENTERS

Kandersteg International Scout Center

- Hét internationale scoutscenter, midden in de Zwitserse Alpen
- Groot aanbod van activiteiten
- kisc.ch

Gillwell Park Londen

- Het bekendste scoutscenter, de thuisbasis van scouting
- Diverse avontuurlijke activiteiten
- scouts.org.uk

Our Chalet

- Internationale gidsencentrum, gelegen in de Zwitserse Alpen
- ourchalet.ch

TIP

Kies voor terreinen van scoutsgroepen of nationale scoutcentra. Men weet er wat jullie verwachten en biedt activiteiten aan, ze zijn betaalbaar en de kans op ontmoeting en uitwisseling met andere scouts is er groot.

COCKTAIL VAN CULTUUR & ACTIVITEITEN

AAN HET KAMPPROGRAMMA HEB JE EVEN VEEL WERK ALS JE NAAR HET BUITENLAND TREKT. HET BUITENLAND OP ZICH IS GEEN ACTIVITEIT, MAAR SLECHTS DE LOCATIE. DE TOTEMISATIE, HET ZINGEVINGSMOMENT EN HET KAMPTHEMA HOREN ER NET ZO GOED BIJ. MAAR DE KERS OP DE TAART IS DE LOKALE CULTUUR. VERWERK ZE IN JE ACTIVITEITEN EN LEER JE GASTLAND BETER KENNEN.

Onderweg

Reistijd is geen synoniem voor verloren tijd. In de bus of trein kan je leuke activiteiten organiseren, evalueren, brieven schrijven, elkaar uitdagen, samen zingen, selfies nemen, dagboeken aanvullen,... Inspiratie vind je in de Spelendatabank, scoutsengidsenvlaanderen.be/spelendatabank

Afwisseling in je programma

Enkele dagen aan zee? Introduceer pleinspelen op het strand. Een doordachte stratego of een gekend spel kleed je in volgens je thema. Geef leden gerust verantwoordelijkheid, laat hen in groepen het programma uitwerken, maar organiseer zelf minstens enkele sterke activiteiten.

Te gast in een ander land

In het buitenland kom je heel wat mensen tegen, waaronder andere scouts, rondreizend of locals. Treed zoveel mogelijk met hen in contact.

Wees je er echter van bewust dat ontmoetingen met jongeren uit andere landen onvoorziene uitdagingen met zich meebrengen. De ervaringen die je leden tijdens het kamp opdoen, zijn onbetaalbaar en zullen hen bijblijven. Soms zijn er echter ook momenten van verwarring of frustratie.
Er bestaat daarvoor geen handleiding, maar je er van bewust zijn is al een grote stap. Met wederzijds begrip en goede wil kom je al ver in het overbruggen van misverstanden of cultuurverschillen.

Cultuur kan je vergelijken met een ijsberg. Een deel zit boven water en is zichtbaar: kledij, koken, muziek,... Onder water bevinden zich echter ook de meningen, waarden en normen, ... Die zijn vaak nog boeiender, maar vragen tijd, flexibiliteit en empathie.

Komen je Zuid-Europese vrienden bijvoorbeeld steeds te laat, vermijd dan frustraties en ga het gesprek over jullie verschillende manieren van omgaan met tijd aan.

OP TOCHT

HET HELE KAMP OF ENKELE DAGEN, VAAK TREK JE ER TE VOET OP UIT. EEN DEGELIJK UITGESTIPPELDE ROUTE, GOED MATERIAAL, VOLDOENDE ETEN EN DRINKEN, ZIJN DAN ESSENTIEEL.

Voorbereiding

- Zoek een mooi stuk natuur uit. Vaak zijn wandelpaden voorzien. Gemarkeerde trektochten, zoals de GR-paden, vind je doorheen heel Europa. Ze zijn vaak van een goed niveau en brengen je langs mooie stukken natuur.
- Overleg met de leden over de tocht en bereid je samen voor zodat iedereen er klaar voor is. Door hen bij de praktische voorbereiding te betrekken, weten ze waar ze aan beginnen.
- Voorzie degelijke topografische - of wandelkaarten, zodat je de route goed kan uitstippelen. Ook gespecialiseerde wandelboeken kunnen handig zijn.
- De afstand die je op een dag kan afleggen hangt af van de omgeving en de weersomstandigheden. Houd er rekening mee dat je 5 tot 6 uur per dag kan wandelen en dat de maximumafstand voor givers en jins 25 à 30 km bedraagt.

  Een rustdag is vaak welgekomen en laat je van de omgeving genieten zonder te moeten wandelen.
- Voorzie voor elke dag een activiteit naast het wandelen. Een kort pleinspel tussendoor zorgt voor afwisseling. Ook 's avonds heb je nog heel wat tijd.
- Maak duidelijke afspraken over samen blijven, stappen en pauzeren... Hou rekening met het tempo van de traagste wandelaar en spreek af waar en hoe vaak jullie op elkaar wachten.
- Controleer vooraf de weersvoorspellingen en pas indien nodig je programma aan. Onweer in de bergen vermijd je liever.
- Een leid(st)er met ervaring in het trekken kan goed inschatten wat mogelijk is.

TIP

Een trekkamp kan een goedkope formule lijken, maar sommige leden moeten nog veel materiaal aankopen waardoor de kostprijs indirect oploopt. Zet eventueel een uitleendienst op met materiaal van oudere leden of leiding.

Materiaal

Op trektocht vertrekken doe je met een degelijke uitrusting.

Schoenen

Verzeker dat iedereen over een degelijk paar stevige, grondig ingelopen wandelschoenen beschikt. Sportschoenen zijn uit den boze.

- Goede wandelschoenen sluiten goed aan rond je voet en zijn doorgaans hoog, dit ter ondersteuning van de enkel.
- Een stijve zool is aanbevolen voor avontuurlijke paden.
- Een goede wandelschoen is waterdicht.
- Een paar dikke sokken garandeert ondersteuning en gaat blaren tegen.

Kleding

Een goede wandeloufit bestaat uit drie lagen:

- De eerste laag (ondergoed) is vochtafdrijvend en ademend. Ideaal is een synthetisch of merinowollen shirt, geen katoen.
- De tweede laag isoleert. Afhankelijk van de temperatuur is dit een dunne fleece of een dikke donsjas. Als je het te warm hebt tijdens een inspanning verminder je beter de isolatielaag. Sta je terug stil, trek dan de extra laag aan zodat je lichaam niet afkoelt en minder energie verbruikt. Stop een trui in je rugzak voor wanneer je stilstaat.
- Indien nodig beschermt een derde, buitenste laag, tegen weer en wind: een softshell of regenjas. Draag die niet als het niet nodig is, zodat je niet overdreven gaat zweten.
- Een hoofddeksel voorkomt een zonnesteek.
- Wandelstokken ontlasten knieën en enkels en geven stabiliteit in hachelijke situaties (bijvoorbeeld het doorwaden van een rivier).

Rugzak

- Let bij het inladen op de verdeling van je materiaal. Plaats zware stukken zo dicht mogelijk tegen je lichaam aan en zo ver mogelijk naar beneden. Hang geen slaapzak, matje, schoenen of gamel aan de buitenzijde, maar stop alles in de rugzak.
- Span alle riempjes van je rugzak goed aan.
- Een trucje om compact in te pakken, is al je kleding oprollen of gebruik maken van compressiezakjes.

Slapen

Het juiste matje voor een trektocht is een compromis tussen slaapcomfort en pakvolume.

- Een slaapzak is warm genoeg om de nacht zonder bibberen door te komen. Gebruik eventueel een liner of lakenzak om je zomerslaapzak warmer te maken. Weet dat een vermoeid lichaam snel afkoelt en dat tijdens een zware trektocht echt warm moet liggen.
- Hou je matje en slaapzak droog. Na een lange dag stappen in de regen is slapen in een droge slaapzak heerlijk.

BERGREDDING

- Informeer op voorhand wat de mogelijke hulp is waar je op kan terugvallen bij problemen op tocht. Zoek omliggende hulpposten of berghutten.
- In de meeste landen kan je op het nummer 140 de bergredding bereiken, verder geldt het internationale noodnummer 112 in heel Europa.
- Ga je voor enkele dagen de natuur in? Laat dan enkele mensen weten welke tocht je maakt. Geef hen de stopplaatsen en eindbestemming mee.

TIP

Een extra paar schoenveters en stevige secondelijm zijn handig als schoenen het begeven.

Voeding

Tijdens een trektocht verbrand je veel energie. Je energiereserves regelmatig aanvullen is noodzakelijk voor een comfortabele tocht. Neem je tijd.

Water

- Zorg dat iedereen minstens 1,5 liter water draagt en regelmatig drinkt. Een waterzak waaruit je al wandelend drinkt, is handig.
- Met een waterfilter filter je het meeste stromend water tot drinkbaar water. Drink nooit van stilstaand water. Vraag hierover raad bij de lokale instanties. Drink - indien mogelijk - zoveel mogelijk water uit flessen. Dan ben je zeker. Hou er rekening mee dat je al het afval moet meedragen.

Snacks

Overdag zijn kleine, energierijke happen die je al wandelend eet handig. Denk aan noten, chocoladerepen, droge worst, soldatenkoeken, energybars, graanrepen, fruit, ...

Warme maaltijd

Kook je voor iedereen samen, of laat je ieder zijn potje koken? Kleine vuurtjes zijn gemakkelijk om mee te nemen, maar dan kookt iedereen apart. Het is interessant om de warme maaltijd 's middags te eten, omdat je de energie in de namiddag meer nodig hebt dan 's avonds.

HOPPER WINKEL

Voor materiaal kan je terecht in één van de zes Hopper winkels of via de webshop hopper.be.

HANDIGE LINKS

Meer informatie omtrent wandelroutes, materiaal, kan je vinden op volgende websites:

- **hikingadvisor.be**
- **hiking.be**

AKABE

ANDERS KAN BEST, OOK IN HET BUITENLAND

HET LIJKT MOEILIJK OM MET AKABE OP BUITENLANDS KAMP TE GAAN: EEN AANGEPASTE LOCATIE VINDEN, OUDERS OVERTUIGEN, EEN GROTER BUDGET,... HET KAN ABSOLUUT.

De voorbereiding van een buitenlands kamp met Akabe neemt meer tijd in beslag. Begin 2 jaar op voorhand. Stel jezelf en de groep eerst volgende vragen:

- Geeft een buitenlands kamp een meerwaarde voor je groep?
- Wat met de kansarme leden?
  - > Inzamelacties of niet, extra subsidies, service clubs?
- Wat met de leden die zich niet bewust zijn van plaats en tijd?
  - > Maak je een selectie of neem je iedereen mee? Laat je de ouders beslissen of beslis je zelf?
- Wat met inspraak van de ouders?
  - > Organiseer verschillende momenten om de planning duidelijk te maken. Ga je bij elke ouder op bezoek of geef je enkel algemene info?

Bij de voorbereiding

- Maak een goed draaiboek
- Ga met een paar leiding op prospectie
  - > Misschien ontmoet je een 'local' die je bij de voorbereiding kan helpen.
  - > Zijn er dokters en ziekenhuizen in de buurt?
- Vergeet niet om de individuele steekkaart te laten vertalen, gebruik de Latijnse naam van medicatie
- Zoek hulp bij organisaties zoals Jeka vzw. Zij hebben of kennen toegankelijke accommodaties voor andersvaliden.

TIPS

- **Focus minder op een specifiek land. Zoek eerst een goede kamplocatie en bekijk dan de mogelijkheden in de buurt.**
- **Ook met Akabe kan je aan uitwisseling doen. Er zijn tegenhangers in Nederland (Blauwe vogels), de UK (Extension scouting), ...**

ZET EENS IETS OP POTEN

SCOUTS EN GIDSEN VIND JE OVERAL TER WERELD, OOK IN JULLIE BESTEMMING. ZE KUNNEN JE PLEKKEN WIJZEN DIE IN GEEN ENKELE REISGIDS STAAN. EEN PROJECT OF UITWISSELING KAN DUS ZEKER EEN MEERWAARDE VOOR EEN KAMP ZIJN. VOLGENDE OPTIES ZIJN EENVOUDIG EN HAALBAAR:

Een korte uitwisseling

Nodig de lokale scoutsgroep uit om een activiteit samen te doen, leer elkaar en je favoriete spelen kennen, brei er een gezellige avond aan en trakteer elkaar op enkele nationale gerechten (verloren brood, wafels, stoofvlees,...).

Een lange uitwisseling

Breng enkele dagen of zelfs een heel kamp samen door. Kom op plaatsen waar je anders nooit zou komen, leer dingen die je nooit had ontdekt en smeed misschien zelfs banden voor het leven. Je leert elkaar en elkaars cultuur écht kennen en dat heeft veel meer waarde dan louter naar hen 'gaan kijken'.

Projecten

Projecten leiden bijna automatisch tot uitwisseling, omdat je ze opzet met de lokale scouts of bevolking als partner. Zoek een leuk project, een goed doel, ... of organiseer zelf iets. Organisaties zoals Bouworde helpen je op weg, maar ook de lokale scouts weet vast goed welke goede doelen er te steunen vallen. Voor dit soort projecten bestaan er heel wat subsidiemogelijkheden.

Voor uitwisselingen kan je verschillende financierings-kanalen aanspreken.

1. **De gemeente of provincie:** lokale besturen hebben vaak een klein budget voor ontwikkelingssamenwerking. Daarnaast kan je informeren of er financiële hulp is wanneer je iets op poten zet met de zustergemeenten.

2. **De Europese Unie** vindt het belangrijk dat jongeren uit verschillende landen elkaar ontmoeten. Via het Erasmus+ subsidieprogramma ondersteunt ze verschillende soorten uitwisselingen. Youth in Action ondersteunt internationale ontmoetingen en uitwisselingen in de vrije tijd voor en door jongeren en jeugdwerkers.

In Vlaanderen worden deze subsidies uitgekeerd door JINT.
De subsidies gelden ook voor groepsuitwisseling, al zijn er uiteraard voorwaarden. Laat je echter niet afschrikken: JINT helpt bij de aanvraag. Elk jaar krijgen enkele scoutsgroepen financiële ondersteuning.

De voorwaarden:

- Aantal deelnemers: elke deelnemende groep heeft minstens 4 deelnemers en minstens 1 groepsbegeleider. In totaal zijn er minstens 16 en maximum 60 deelnemers, begeleiders niet meegeteld.
- Duur van de uitwisseling: van 5 tot 21 programmadagen, exclusief reistijd.
- Landen: 55 landen komen in aanmerking; hoofdzakelijk de EU, de Balkan en Noord-Afrika.
- Locatie: Een uitwisseling vindt plaats in 1 van de deelnemende landen.
- Deadlines: De aanvraag heeft een strakke deadline. Kijk deze na op de website: youthinaction.be/deadlines
- Inhoudelijk: De jongeren bereiden samen het programma voor en voeren het ook samen uit tijdens een gezamenlijk verblijf. De uitwisseling geeft kansen:
  - > om competenties te ontwikkelen;
  - > om je bewust te worden van sociaal relevante thema's;
  - > om nieuwe culturen, gewoontes en levensstijlen te leren kennen;
  - > om waarden zoals solidariteit, democratie en vriendschap te versterken.

3. Lokale Lions Clubs, Rotary Clubs, bedrijven zijn soms bereid te **sponsoren**. Vragen staat vrij.

HOE LEG JE CONTACTEN?

1. Stuur een mail met zoveel mogelijk details over je kamp naar internationaal@scoutsengidsenvlaanderen.be. Wij brengen je graag in contact met buitenlandse collega's en helpen je een buitenlandse groep te zoeken.
2. Google gewoon de stad van je kamp en het woord scout of scouting.
3. Bijna elke nationale scoutsorganisatie heeft een Facebookpagina of -groep. Plaats daar een oproep.
4. Zoek een partnerorganisaties met kant en klare projecten waarin je met veel enthousiasme kunt instappen.
   - > jint.be/
   - > bouworde.be/nl

HET IS ZOVER. BEN JE VOLLEDIG KLAAR OM TE VERTREKKEN? CONTROLEER HET MET DEZE CHECKLIST.

6 DINGEN DIE JE NIET MAG VERGETEN

Neem je internationaal kampvisum & je kampmap mee

Al onze tips én jullie volledige planning staan in deze documenten, ze zijn dus essentieel.

Registreer je kamp

Al je gegevens ingevuld op de online kampregistratie? Dit is zowel voor Scouts en Gidsen Vlaanderen als voor het land van bestemming belangrijk. In geval van nood kunnen we contact met jullie opnemen.

Vraag je internationaal Scouts- en Gidsenpaspoort aan

Na de kampregistratie krijg je automatisch het Internationaal Scouts- en Gidsenpaspoort toegestuurd. Hiermee bewijs je in het buitenland dat jullie wel degelijk scouts en/of gidsen zijn en dat opent deuren.

Heb je ze niet ontvangen, vraag ze aan via internationaal@scoutsengidsenvlaanderen.be.

Laat individuele steekkaart en toestemming van de ouders invullen

Op de individuele steekkaart kunnen de ouders alle informatie over hun zoon of dochter invullen. Neem van elk lid en elke leid(st)er een ingevuld en ondertekend exemplaar mee. De steekkaart bestaat in 6 talen, dus laat ze invullen in de gepaste taal van je bestemming of vertaal ze zelf. Om met minderjarigen op buitenlands kamp te gaan, heb je een schriftelijke toestemming van de ouders nodig. Je kan die verkrijgen bij de gemeente of zelf een formulier opstellen in de juiste taal. Op de website van Scouts en Gidsen Vlaanderen vind je bij 'Internationaal' een voorbeeld.

Controleer of alles en iedereen verzekerd is

Controleer of elk lid/elke leid(st)er aangesloten is bij een ziekenfonds en dus in het bezit is van een World Assistance Card of Mediphone Assist Card. Een inentingenkaart kan handig zijn.

Bewaar de belangrijkste zaken voor de zekerheid zowel op papier als online.

Naast de ingevulde documenten van je leden en het materiaal, komen blanco verzekeringsformulieren van pas. Neem er enkele extra mee.

Informeer je over plaatselijke wetten en gebruiken

Voor je vertrek informeer je of er specifieke wetten en gebruiken zijn rond hygiene, alcohol, tabak, wildkamperen,... Je kan hiervoor terecht op de website van het Ministerie van Buitenlandse Zaken. Is het veilig om te reizen? Welke situatie doet zich voor in het land? Welke regio is te vermijden? Wat doen we beter niet? Als je op kamp gaat buiten de EU, informeer je dan extra over bepaalde formaliteiten. Controleer vooraf of je een reispas of visum moet meenemen. Ga voor inentingen en dergelijke langs bij het Instituut voor Tropische Geneeskunde.

ALLE LINKS OP EEN RIJ

Scouts en Gidsen Vlaanderen

- **Scouts en Gidsen Vlaanderen - Internationaal** scoutsengidsenvlaanderen.be/internationaal
- **Scouts en Gidsen Vlaanderen - Kampregistraties** scoutsengidsenvlaanderen.be/kampregistraties
- **Scouts en Gidsen Vlaanderen - Verzekeringen** scoutsengidsenvlaanderen.be/verzekeringen

Algemeen

- **Op Kamp - ecologie** - opkamp.be/duurzaam-op-kamp
- **Op Kamp - eerste hulp** - opkamp.be/ehbo-op-kamp
- **Het instituut voor Tropische Geneeskunde** - itg.be
- **Federale Overheidsdienst Buitenlandse Zaken** - diplomatie.belgium.be

Informatie (activiteiten, vervoer, accommodatie, bestemmingen,...)

- **Wegwijzer vzw** - wegwijzer.be
- **Wikitravel** - wikitravel.org
- **Buitenlandskamp.be** - buitenlandskamp.be
- **The World Organization of the Scout Movement (WOSM)** - scout.org
- **Gilwell Park - London** - scouts.org.uk
- **Kandersteg International Scout Center** kisc.ch
- **Our Chalet** - ourchalet.ch
- **Rome2Rio - routeplanner openbaar vervoer** rome2rio.com
- **Ita Software - Overzicht vluchten bijna alle luchtvaartmaatschappijen** - matrix.itasoftware.com

Trektochten

- **Hiking Advisor** - hikingadvisor.be
- **Hiking.be** - hiking.be

Uitwisselingen en projecten

- **JINT** - jint.be
- **Go Strange** - gostrange.be
- **Bouworde** - bouworde.be/nl
- **Youth in action** - youthinaction.be

Boeiende publicaties

- **GR-editie van Over & Weer** (steeds het eerste nummer van het werkjaar, je kaart en kompas doorheen Scouts en Gidsen Vlaanderen)
- **Goed verzekerd** scoutsengidsenvlaanderen.be/publicatie/goed-verzekerd
- **In}Leiding** scoutsengidsenvlaanderen.be/publicatie/inleiding inleiding + de handboeken van elke tak
- **Speel op veilig** scoutsengidsenvlaanderen.be/publicatie/speel-op-veilig
- **Kampvisum** scoutsengidsenvlaanderen.be/publicatie/kampvisum
- **Loslopend wild 2** ambrassade.be/publicaties/loslopend-wild-deel-2
- **Blikopener** - jint.be/Portals/0/Images/Infotheek/Blikopener_infotheek.pdf

Aan de slag met

- **De techniekendatabank** - scoutsengidsenvlaanderen.be/technieken-databank
- **De spelendatabank** - scoutsengidsenvlaanderen.be/spelendatabank
- **De totemzoeker** - scoutsengidsenvlaanderen.be/totemzoeker

EEN ONGEVAL OF CRISISSITUATIE

1. **Blijf kalm en let op gevaar.** Verzeker eerst dat jij, het slachtoffer en omstaanders geen risico meer lopen.

2. **Blijf met één iemand van de leiding bij het slachtoffer** en de betrokkenen en hou de rest van de groep op afstand. Bel indien nodig de hulpdiensten. Organiseer een activiteit met de rest van de leiding om de groep tot rust te brengen (een wandeling, een gesprek, ...)

3. **Verwittig in overleg met de hulpdiensten de ouders of familie.** Maak het gebeuren neutraal bekend, zonder oordeel of conclusies.

4. **Verwittig Scouts en Gidsen Vlaanderen.**
   Tijdens de kantooruren kan je terecht op 0032 3 231 16 20. Voor dringende problemen bij een ongeval of een ernstig probleem kan je terecht op de noodlijn van Scouts en Gidsen Vlaanderen: 0032 474 26 14 01. Je komt eerst op een voicemail terecht. Spreek daar je boodschap in. Vervolgens wordt iemand van de verbondsleiding verwittigd. Hij/zij belt je zo snel mogelijk terug.

5. **In overleg met de verbondsleiding kan alles geregeld worden** op vlak van verzekeringen, familiesteun, slachtofferhulp, persbenadering, dringende sociale interventie, ... *Zie brochure Blauw licht: scoutsengidsenvlaanderen.be/publicatie/blauw-licht*

6. **Administratieve formaliteiten hebben nooit voorrang op het menselijk aspect.**

7. Praktisch: **vraag aan de politie altijd het pv-nummer.** Contacteer Scouts en Gidsen Vlaanderen bij vragen of onduidelijkheden.

8. **Administratieve afwikkeling**
   Verwittig bij een voorval steeds zowel de individuele verzekering van een lid als de groepsverzekering (= ledenpolis). Concreet: bij schade aan derden dien je de familiale verzekering (van de ouders) van het lid aan te spreken en daarnaast de Burgerlijke Aansprakelijkheidsverzekering bij Ethias waar het lid via zijn/haar lidmaatschap bij aangesloten is. Bij lichamelijke ongevallen verwittig je steeds het ziekenfonds van het lid en de verzekering lichamelijke ongevallen bij Ethias. Stuur de aangifteformulieren binnen de week na het kamp rechtstreeks naar de verzekeringsmaatschappij, een kopie voor jezelf is nuttig:
   Ethias
   Prins Bisschopssingel 73 - 3500 Hasselt
   Tel. 011 28 21 11 - Fax 011 28 20 20

BELANGRIJKE TELEFOONNUMMERS

Medische spoeddienst, in heel Europa	112
Antigifcentrum	+32 70 245 245
Brandwondencentrum	+32 2 268 62 00
Instituut Tropische Geneeskunde	+32 3 247 66 66
Card stop	+32 70 344 344
Child Focus	+32 2 475 44 11
Doc stop	+32 2 518 2123
Touring pechverhelping – reisbijstand	+32 2 233 23 45
VAB pechverhelping – reisbijstand	+32 70 344 666
Druglijn	+32 78 15 10 20
Zelfmoordpreventie	+32 2 649 95 55

- Noodnummer Scouts en Gidsen Vlaanderen: 0032 474 26 14 01
- Groepsleiding: 0032
- DC: 0032
- Contactpersoon ter plaatse:
- Ambassade:

Check of je eigen GSM-nummer in de groepsadministratie nog klopt, zodat het Nationaal Secretariaat jou kan bereiken in geval van nood.

MISSIE

Wij zijn scouts en gidsen
Meisjes en jongens
Elk met een eigen verhaal
Iedereen kan erbij.
We gaan samen op verkenning
En durven tuimelen in het leven.
De natuur is onze troef.
We geloven in onszelf,
In elkaar en in iets meer.
We spelen een spel dat niet luchtledig is,
In vrije tijd die niet vrijblijvend is.
Met groot plezier en kleine daden
Komen we op voor onze omgeving en
Voor een kleurrijk Vlaanderen.
Zo dromen we luidop
Van gelukkige mensen
In een rechtvaardige wereld.

SCOUTS & GIDSEN VLAANDEREN

Kies hier als groepsleiding minimum 5 vragen uit als richtlijnen voor een gesprek.

1. Is er een zichtbare neerslag van de kampvoorbereiding waar je het samen over eens bent?
2. Hoe zijn de leden betrokken bij de kampvoorbereiding? Is het iets gezamenlijks, iets van ons, of wordt het een kant-en-klaar-kamp van de leiding voor de leden?
3. Is er voor het kamp enig contact geweest met de ouders?
4. Heb je je kamp geïnspireerd op het oude vertrouwde, of heb je nieuwe, frisse inspiratie gezocht: in een jeugdboek, een verhaal, de kampomgeving,...?
5. Is er een gezond, evenwichtig menu samengesteld?
   Heb je de foeriers gekozen om hun kunde (aankoop, organisatie, bereiding) of om iets anders?
6. Hoe zorg je voor elementaire hygiëne op kamp?
7. Om welke redenen heb je precies deze kampplaats gekozen? Heb je alleen naar praktische redenen gekeken (nabijheid van winkels, bereikbaarheid, ...), of heb je ook naar een boeiende, uitdagende omgeving gezocht?
8. Is je kamp eivol geprogrammeerd, of heb je ook rust ingebouwd: tijd om te praten, te zitten, te wandelen, om keitjes in het water te gooien of zomaar een spel te laten ontstaan? Zal je voor die dingen afwijken van het programma?
9. Maken de dagdagelijkse klussen mee de charme uit van je kamp of beschouw je het als een noodzakelijk kwaad?
10. Ben je je bewust van de milieu-implicaties van een kamp? Kies je de producten, vervoermiddelen, ...milieuvriendelijk?
    Pas je je aan de natuurlijke omgeving aan?
11. Ben je echt geïnteresseerd in het kamp van je leden, of meer in het kamp onder jullie drieën of vijven, met de leiding?
12. Doe je echt spannende, genietvolle dingen in het donker? Of kom je op niks beters dan de duizend-en eenste ontvoering en wat schrikeffecten? Streef je naar een sfeervolle totemisatie?
13. Weet je hoe je de kleine dramaatjes op kamp tactvol gaat opvangen: ruzies, verdrietjes (gebroken harten), ...? Heb je genoeg persoonlijk contact met je leden om dat te kunnen, vind je?
14. Weet je van iedereen of hij/zij meegaat? En ken je van de thuisblijvers de reden?
15. Zijn er vooraf afspraken gemaakt over gebruik van alcohol en andere drugs? Is er hiervoor een drugbeleidsplan opgemaakt? Gelden deze afspraken voor leden en leiding?

Als districtscommissaris aan de slag met het kampvisum? Raadpleeg de onthaalbrochure voor DC's.

Engagement van de DC

Ik, _____ DC van _____
_____ (district)heb met de groepsleid[st]er (en eventueel ook met de takleiding) het gesprek over de kampvoorbereiding geëvalueerd. Ik heb er vertrouwen in dat hij/zij de kampvoorbereiding goed heeft begeleid en dat het kamp goed is voorbereid. De voorbereiding voldoet daarenboven aan alle formele vereisten.

datum _____

handtekening

Engagement van de DC

Ik, _____ DC van _____
_____ (district)heb met de groepsleid[st]er (en eventueel ook met de takleiding) het gesprek over de kampvoorbereiding geëvalueerd. Ik heb er vertrouwen in dat hij/zij de kampvoorbereiding goed heeft begeleid en dat het kamp goed is voorbereid. De voorbereiding voldoet daarenboven aan alle formele vereisten.

datum _____

handtekening

KAMPENGAGEMENT

EXEMPLAAR VOOR DE DC

Engagement van de leidingsploeg

Wij, _____ - leiding (naam van de tak) van _____ (groepsnaam + nr) organiseren samen met ____ (aantal deelnemers, taknaam) een kamp te _____ (land) _____ (gemeente / provincie / streek) van _____ tot _____ .

We hebben ons kamp goed voorbereid. We willen dat het boeiend wordt voor iedereen. En we willen onze inspanning volhouden.

voornaam _____

naam _____

datum _____

handtekening

21-jarige die gedurende het hele kamp aanwezig is

voornaam _____

naam _____

geboortedatum _____

handtekening

Engagement van de groepsleid(st)er

Ik, _____ (naam), heb met de _____ -leiding (naam van de tak) een gesprek gehad over de kampvoorbereiding aan de hand van minimum vijf vragen uit de bovenstaande lijst. Ik heb er vertrouwen in dat de leidingsploeg het kamp goed heeft voorbereid.

datum _____

EXEMPLAAR VOOR DE GROEP

Engagement van de leidingsploeg

Wij, _____ - leiding (naam van de tak) van _____ (groepsnaam + nr) organiseren samen met ____ (aantal deelnemers, taknaam) een kamp te _____ (land) _____ (gemeente / provincie / streek) van _____ tot _____ .

We hebben ons kamp goed voorbereid. We willen dat het boeiend wordt voor iedereen. En we willen onze inspanning volhouden.

voornaam _____

naam _____

datum _____

handtekening

21-jarige die gedurende het hele kamp aanwezig is

voornaam _____

naam _____

geboortedatum _____

handtekening

Engagement van de groepsleid(st)er

Ik, _____ (naam), heb met de _____ -leiding (naam van de tak) een gesprek gehad over de kampvoorbereiding aan de hand van minimum vijf vragen uit de bovenstaande lijst. Ik heb er vertrouwen in dat de leidingsploeg het kamp goed heeft voorbereid.

datum _____

vervolg - deze bladzijde omslaan

BE PREPARED

1 Registreer je kamp vandaag!

Ligt je bestemming vast?
Registreer dan meteen je kamp online.
Scouts en Gidsen Vlaanderen bezorgt je een scouts- en gidsenpaspoort en informeert de scoutsfederatie in het land van je bestemming.
scoutsengidsenvlaanderen.be/kampregistraties

2 Noodpermanentie Scouts en Gidsen Vlaanderen

Bij een ernstig ongeval of een probleem kan je terecht op de noodlijn van Scouts en Gidsen Vlaanderen:

0032 474 26 14 01

SLA DEZE NUMMER OP IN JE GSM

COLOFON

Het Internationaal Kampvisum werd geschreven door **Ploeg Internationaal**

Hoofdredactie: Trees Vandenbulcke
Eindredactie: Jozefien Van Huffel

Foto's: Jeroen Broeckx, Pieter Fillet, Heidi Reyniers - Red Spot bv, Shutterstock
Vormgeving: Heidi Reyniers - Red Spot bv

Verantwoordelijke uitgever:
Scouts en Gidsen Vlaanderen vzw
Wim Verschueren
Wilrijkstraat 45 - 2140 Antwerpen
internationaal@scoutsengidsenvlaanderen.be
scoutsengidsenvlaanderen.be

© 2020-2021

GEFIKST DOOR: SCOUTS & GIDSEN! MEE MAKEN? STRUCTUREN@SCOUTSENGIDSENVLAANDEREN.BE

INTERNATIONAAL

SCOUTING DA'S DURVEN

Met steun van de Vlaamse overheid